VISIT…

ЕЖЕНЕДЕЛЬНОЕ ИЗДАНИЕ РЕКОМЕНДУЕМАЯ ЦЕНА 49 РУБ., 8,90 ГРН, 250 ТЕНГЕ, 3900 БЕЛ. РУБ.

ЖИВОТНЫЕ нашей планеты

ЧАСТЬ 33

Как помочь БОЛЬШОЙ БЕЛОЙ АКУЛЕ?

Что думает ГРЕНЛАНДСКИЙ ТЮЛЕНЬ Белли о людях?

Познакомьтесь с удивительным СИРИЙСКИМ ХОМЯЧКОМ

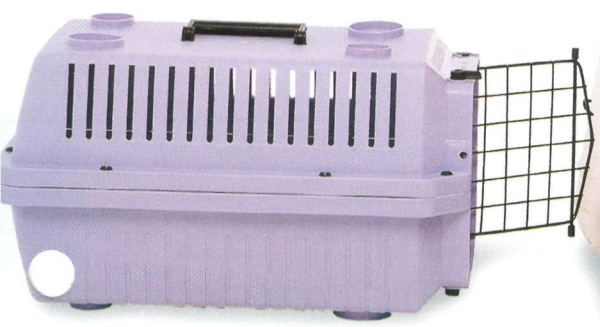

Переезд с КОШКОЙ

ISSN 1999-6756 00033

DeAGOSTINI

Животные нашей планеты

Содержание 33-й части

ДАВАЙТЕ УСЫНОВИМ...

БЕРКУТА Хеклу (RSPB)
ГРЕНЛАНДСКОГО ТЮЛЕНЯ Белли (IFAW)

ПОЗНАКОМЬСЯ ПОБЛИЖЕ С...

Львиным ПРАЙДОМ (Эми-Джейн Бир)
Семейством ВЫДР (Поль Йоксон, ISOF)

СПАСЕНИЕ ЖИВОТНЫХ

БОЛЬШАЯ БЕЛАЯ АКУЛА

ПОМОГИ ЖИВОТНЫМ

Отел у КОРОВЫ (Ребекка Хеш)

НА ДЕЖУРСТВЕ СО СПАСАТЕЛЯМИ

ОРАНГУТАН Май-Май спасен с Тайваня
Туристы помогли ВАЛЛАБИ Флосси

КУРС МОЛОДОГО ВЕТЕРИНАРА

Диагностируем причину потери веса у СОБАКИ (Шон Опперман)

КАК УХАЖИВАТЬ ЗА ДОМАШНИМИ ЖИВОТНЫМИ

Переезжаем с КОШКОЙ (Анжела Уайт)

ЭКЗОТИЧЕСКИЕ ЖИВОТНЫЕ

СИРИЙСКИЙ ХОМЯК и СОРНАЯ КУРИЦА (Карл Шукер)

ЖИВОТНЫЕ ОТ А ДО Я

Зеленушка – змеешейка (Эндрю Филдинг)

Белли принимает гостей

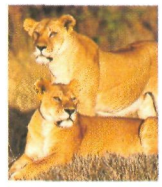

Встреча с львиным прайдом

Помогите спасти большую белую акулу

Как облегчить переезд с кошкой?

Удивительный сирийский хомяк

Зеленушка — крошечная гроза полей

В тридцать четвертом выпуске мы

Побултыхаемся с японским китом.

Заглянем в гости к утиному семейству.

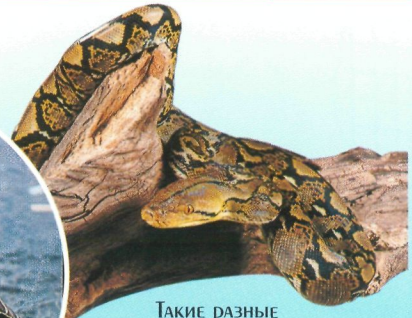

Такие разные змеи.

«Животные нашей планеты»
Еженедельное издание
Выпуск №33, 2009

РОССИЯ
Издатель и учредитель:
ООО «Де Агостини», Россия, Москва,
Ленинградский пр-т, д. 72, стр. 4, 3-й этаж, офис 3.
Генеральный директор: Николас Скилакис
Финансовый директор: Наталия Василенко
Менеджер по развитию бизнеса: Александр Якутов
Главный редактор: Анастасия Жаркова
Менеджер по маркетингу: Юлия Лапшина
Менеджер по продукту: Михаил Ткачук
Менеджер по производству: Инна Завертальная

Научный консультант:
доктор биологических наук И.Я.Павлинов

Распространение: ЗАО «ИД БУРДА»

Адрес редакции: Россия, Москва,
Ленинградский пр-т, д. 72, стр. 4, 3-й этаж, офис 3.
(письма читателей по данному адресу не принимаются)
Телефон бесплатной горячей линии для читателей России: 8-800-200-02-01
Адрес для писем читателей:
150961, Ярославль, МЦС, а/я 61, «Де Агостини», «Животные нашей планеты»

Свидетельство о регистрации в Федеральной службе по надзору за соблюдением законодательства в сфере массовых коммуникаций и охране культурного наследия ПИ № ФС 77-31316 от 26.02.2008

УКРАИНА
Издатель и учредитель:
ООО «Де Агостини Паблишинг»
Украина, 04107, Украина, г. Киев, ул. Лукьяновская, д. 11
Генеральный директор: Екатерина Клименко

Телефон бесплатной горячей линии для читателей Украины: 8-800-500-8-400
Адрес для писем читателей:
Украина 01033 Киев а/я ДЕ АГОСТИНИ
Україна 01033 Київ а/с ДЕ АГОСТІНІ

Свидетельство о регистрации СМИ
Министерства юстиции Украины
КВ №14540-3511ПР от 23.10.2008 г.

КАЗАХСТАН
Распространение: ЗАО «Бурда-Алатау Пресс»
E-mail: animals@deagostini.ru

БЕЛАРУСЬ
Импортер в Республику Беларусь:
УП «РЭМ-ИНФО»
г. Минск, пер. Козлова, д. 7г, тел. (017) 297-92-75
Печать: OGDA, Italy
Тираж: 300 000 экз.

Рекомендуемая цена:
49 руб., 8,90 грн, 250 тенге, 3900 бел. руб.

© 2000 Midsummer Books Ltd
© 2009 ООО «Де Агостини»

Издатель оставляет за собой право изменять последовательность номеров и их содержание.
Издатель оставляет за собой право увеличить рекомендуемую цену выпусков. ISSN 1999-6756

Иллюстрации предоставлены:
12/4 L Campbell/NHPA x4, G Langsbury/BC, H Angel/Bio 15/3 G Lacz/FLPA, D White/ IFAW x4, A Humphery/RSPCA 32/4 Wild Images/ RSPCA, E&P Bauer/BC, Ferrero-Labat/Ard, Manoj Shah/TS, P Matthews/TS, S Krasemann/NHPA, D Davies/RSPCA 33/5 L Campbell/NHPA, G Burns/EPL, N Gordon, S Gamestor/EI/WIFA, W. Rohdich, T Hamblin/FLPA, J Venus/Bio, A Cooper/Eco 56/34 F S Westmarland/ SPL, M. Bowler/NHPA x2, Pacific Stock/ BC, ANT/ NHPA x3 NWU/OS 57/35 J Blossom/NHPA, J Veltom/HS x2, G. Burn/EI, N Cattlin/HS 58/37 WIRES x3, Monkeyworld x3 62/3 RSPCA, S Oppermann x4 D Hosking, SA Thompson 68/3 Dorling Kindersley, B Green/AP, D Hosking/FLPA, A Hampton/RSPCA, SA Thompson/ AP, J Daniels/Ard 79/35 H Reinhard/BC, M Withers/ FLPA 80/37 N Cobley/PE, W Wisniewski/FLPA, FW Lane/ FLPA, W Fink/Ard, JA Davies/Aquila, D Ponton/ PE, C Park/ Ard, M Withers/FLPA, IFC A Knowlton/ WDCS, W Curth/Ard, H Reinhard/BC

Условные сокращения
AP=Ace Photos; Ard=Ardea; BC=Bruce Coleman Collection, Bio=Biofotos; Eco=Ecoscene; EI=Environmental Images; EPL=Environmental Picture Library; FLPA=Frank Lane; HS=Holt Studios; NP=Nature Photographers; PE=Planet Earth; TS=Tony Stone Images

Материалы подготовлены при содействии:
Международного фонда помощи животным IFAW
Королевского общества защиты птиц RSPB
Фонда «Born Free»

Родители Хеклы берут тайм-аут

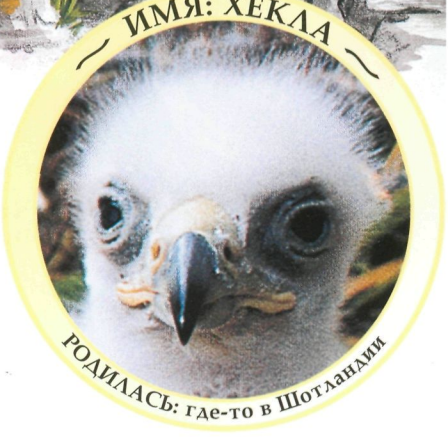

Следить за Хеклой — нелегкая работа для Лолэйра и Форсы. Поэтому в короткие перерывы между кормлениями, когда Хекла спокойна, родители стараются отдохнуть.

Беркуты следят за чистотой своего гнезда: обьедки могут привлечь мух, а те принесут болезни.

После охоты у Форсы немало дел по уборке гнезда. Лишь закончив их, она сможет передохнуть.

Гнездо Хеклы становится грязным, разбросанные вокруг обьедки привлекают мух. Форса приносит куски вереска, маленькие веточки и молодые побеги, чтобы отремонтировать и освежить гнездо. Лолэйр в это время сидит на вершине большой сосны в 500 метрах от гнезда. Иногда кажется, что он спит, но на самом деле он все время настороже и готов к любым неожиданностям.

И у Лолэйра, и у Форсы есть любимые места отдыха, служащие одновременно дозорной вышкой.

Материал подготовлен при содействии: Королевского общества защиты птиц «RSPB»

Видит Хекла не хуже своих родителей.

Заприметив пару серых ворон в долине, она кричит, чтобы удостовериться, что Лолэйр и Форса тоже их видят. Вреда Хекле вороны не причинят, да и от Лолэйра будут держаться подальше, но беркуты их все равно недолюбливают.

Одна из ворон садится на соседний уступ и смотрит прямо на Хеклу.

Перепугавшись, та вновь громко зовет родителей. Серые вороны нередко селятся неподалеку от беркутов. Большого вреда от них нет, так, мелкие неприятности, но вороны – птицы нахальные и любят надоедать гораздо более крупным хищникам, выводя их из себя.

Заметив ворон, Лолэйр начинает парить вокруг гнезда.

Расправив свои внушительные крылья, Лолэйр выглядит грозно. Он не утруждает себя нападением на ворон: достаточно просто обозначить свое присутствие, чтобы те испугались и отлетели подальше.

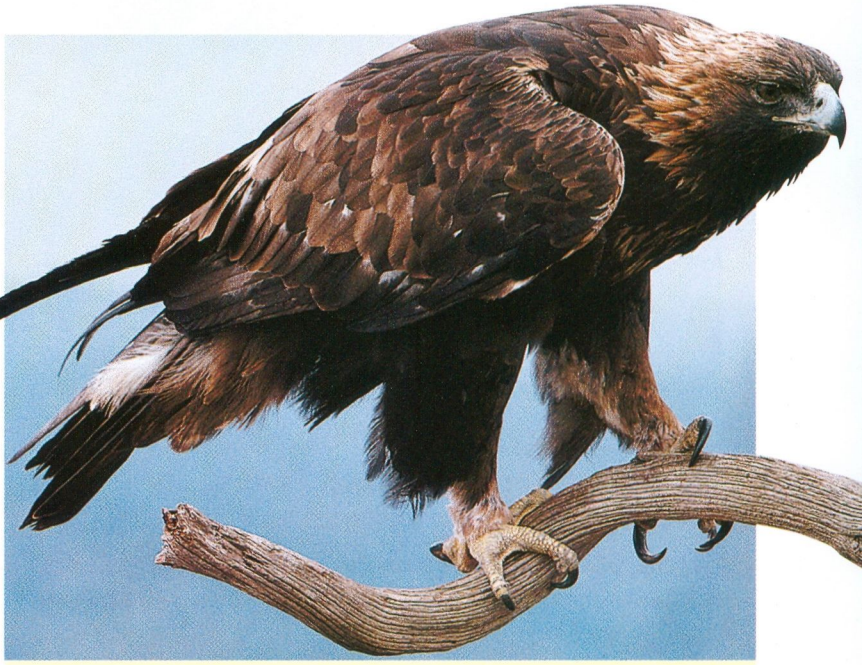

Форса обычно держится подле гнезда. Ее любимый насест — голые ветви дерева, с которого ей всегда видно Хеклу. Когда беркутам не надо выхаживать птенцов, они проводят немало времени просто сидя на месте, не двигаясь часами.

Королевское общество защиты птиц RSPB, The Lodge, Sandy, Bedfordshire SG19 2DL, UK

Белли встречает гостей

Белли живет в безлюдных местах, очень далеко от населенных пунктов, и никогда раньше не видела людей. И вот однажды, когда Мерси ушла на охоту, Белли встретила нежданных гостей.

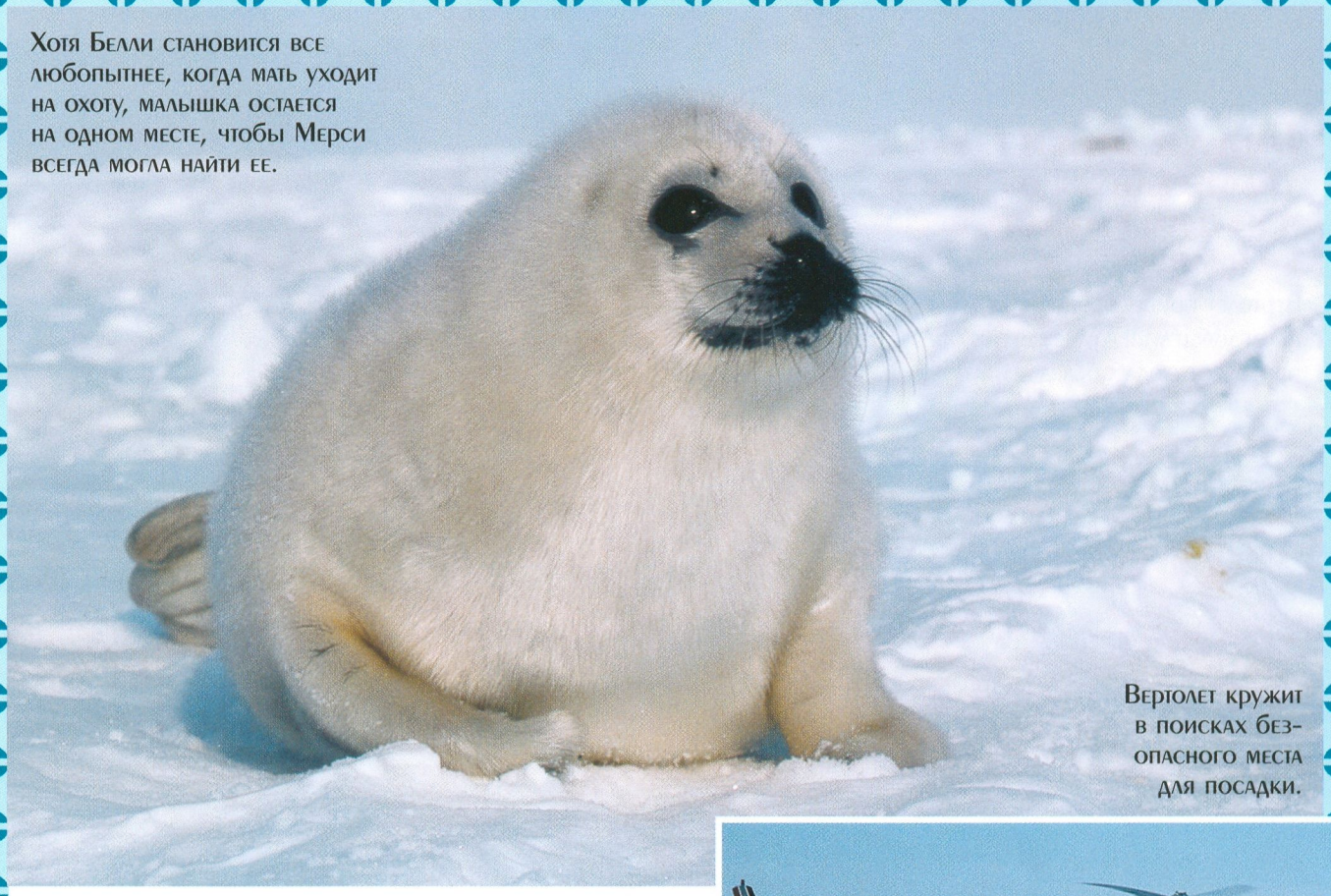

Хотя Белли становится все любопытнее, когда мать уходит на охоту, малышка остается на одном месте, чтобы Мерси всегда могла найти ее.

Вертолет кружит в поисках безопасного места для посадки.

Белли уже без малого неделя. Она не боится одиночества и зовет мать, лишь когда проголодается.

Пока что Белли не видела других живых существ, кроме матери и других тюленей на льду вокруг нее. Единственное, о чем ей приходится беспокоиться, так это чтобы вовремя получить следующую порцию еды. Поэтому, когда все пространство вокруг заполнилось стрекочущим звуком, и в паре километров от Белли на лед опустился большой белый вертолет, она скорее заинтересовалась, чем испугалась.

Материал подготовлен при содействии:
Международного фонда помощи животным «IFAW»

IFAW
INTERNATIONAL FUND FOR ANIMAL WELFARE

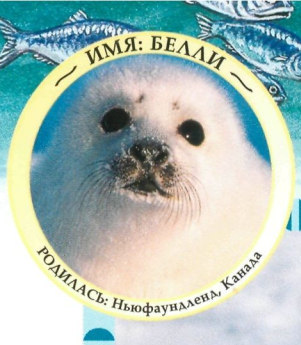

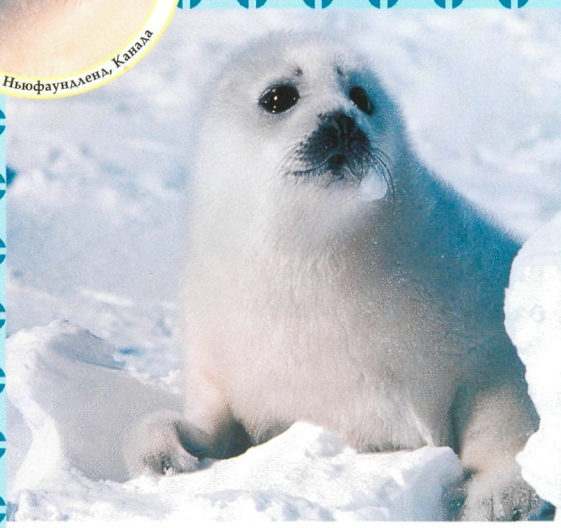

Белли видит, как вертолет садится на землю и из него выходят несколько человек.

Вертолет привез группу ученых. Каждый год исследователи IFAW и других организаций прилетают сюда обследовать тюленей.

Ученые прилетели собрать информацию о тюленях, чтобы помочь Белли и ее друзьям.

Гренландские тюлени интересуют ученых по ряду причин. Местные рыболовы ошибочно считают, что тюлени едят слишком много ценной рыбы, вроде трески. К сожалению, таких заблуждений для них достаточно, чтобы массово истреблять этих животных. Ученые же хотят доказать, что тюлени не причиняют особого вреда. Кроме того, специалисты отслеживают численность популяции тюленей, состояние здоровья животных.

Белли никогда раньше не видела людей и не боится их. Пока ее гладят, она спокойно лежит на льду.

Даже если бы она испугалась, двигаться быстро она не умеет, да и спрятаться ей некуда. Впрочем, эти гости вреда ей не причинят. Все они рады тому, что повстречали Белли, ведь это первый тюленёнок, которого они видят так близко.

Мерси вернулась сразу после ухода ученых. Она спешит к Белли, чтобы успокоить ее. Но волноваться ей не о чем: Белли понравилось играть с гостями и она надеется, что они скоро вернутся.

Царский аппетит

Хотя львиному прайду нужно много еды, более половины его членов никогда не охотятся. Работа эта достается львицам, которые, проохотившись вместе не один год, работают слаженно и умело.

Охота – одна из основных задач взрослых самок прайда, и вместе они сработанная команда. Возглавляет охотниц Кисуму, а Акоба, Магу и Вирга держатся за ней.

Бабушка Дейри во время охоты остается дома, чтобы последить за львятами. Она уже стара и не так быстра и сильна, как когда-то, а львята, напротив, еще слишком малы, чтобы участвовать в настоящей охоте. Впрочем, мясо, которое приносят мамы, их определенно интересует.

ЧТО У НАС НА УЖИН?

Провалявшись весь день в тени, львицы начинают подумывать об ужине. В 500 метрах от них пасется стадо зебр, и львицы, подобравшись, готовятся к охоте.

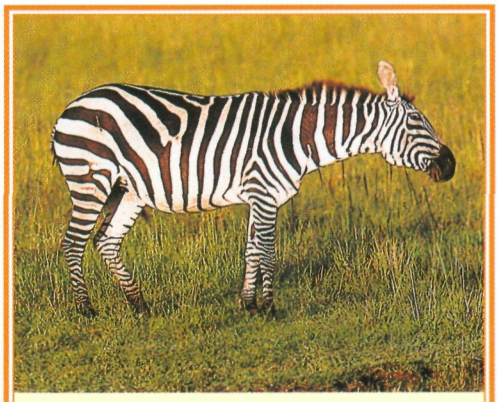

ЛЕГКАЯ ДОБЫЧА

Кисуму заприметила зебру, которая, похоже, хромает. Обычно хищники выбирают старую или молодую жертву, но раненую зебру схватить еще проще. Кисуму первой встает на ноги и начинает подкрадываться к стае.

ТИХО-ТИХО

Кисуму бесшумно скользит в высокой траве, а за ней движутся Акоба, Магу и Вирга. Каждый раз, когда зебра поднимает голову от травы, львицы замирают на месте, не двигая ни единой мышцей, пока потенциальная жертва не успокоится и не вернется к еде.

Материал подготовлен при содействии:

BORN FREE FOUNDATION

Фонда «Born Free Foundation»

ПРЕСЛЕДОВАНИЕ

Магу ближе всего к зебрам, поэтому именно она бросается на стадо, разгоняя зебр в разные стороны. Те, в свою очередь, пытаются сбить львов с толку: отследить в такой неразберихе намеченную жертву непросто.

В АТАКУ!

Вирга, Магу и Акоба отбили жертву от стада и погнали ее на притаившуюся Кисуму. Львица выпрыгивает на зебру словно из ниоткуда.

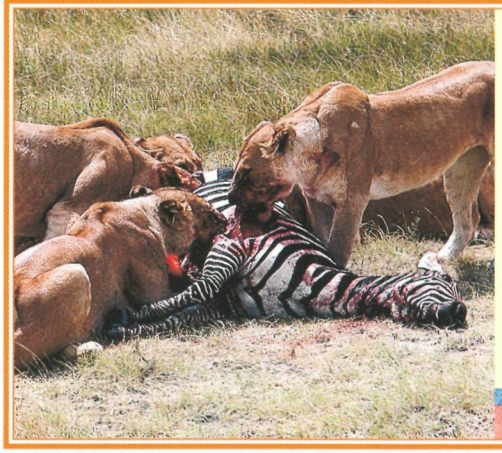

КОМАНДНАЯ РАБОТА

На какое-то мгновение кажется, что зебра еще сможет убежать, но львицы свое дело знают: уже скоро они окружают и убивают добычу.

ЦАРСКАЯ ТРАПЕЗА

Макинду видел, как убили зебру, и отправился за своей порцией. Оторвав огромный кусок мяса, он с удовольствием пожирает его. Хотя добыли зебру Кисуму и другие львицы, прежде чем начать есть, они должны дать насытиться самцам.

«Born Free Foundation», 3 Grove House, Foundry Lane, Horsham, West Sussex, RH13 5PL

http://www.bornfree.org.uk

Будь настороже

Наши выдры живут на тихом побережье острова Скай. Но, хотя здесь спокойно, чисто и мало людей, опасностей все же достаточно.

НА БЕРЕГУ

Иона лениво встречает утро. Выдры только что поели, и Иона просто сидит на берегу, глядя на птиц и рыб. Она оглядывается в поисках своего брата, но его нигде не видно.

Через прибрежную территорию Феарны, Такера и Ионы проходит дорога. Семейству выдр приходится пересекать ее, чтобы добраться до одной из своих нор.

Весной и зимой, когда день становится короче и времени на поиски пропитания остается мало, на дорогах погибает множество выдр. Им приходится возвращаться в свои норы затемно, и водители не замечают их, пока не становится уже поздно.

Есть и другие опасности: выдры могут оказаться в вершах, которые ставят на ракообразных, стать жертвой человека или собаки.

ОПАСНАЯ ДОРОГА

Такер не хочет отдыхать. Он отправился посмотреть на участок дороги, которого еще не видел Смотреть на машины интересно, но ему следует соблюдать осторожность.

ОПАСНОСТЬ НА ГЛУБИНЕ

Решив, что в воде ей может повезти больше, Иона ныряет в море. Но даже здесь ее поджидают опасности, в частности, ловушки для лобстеров.

Материал подготовлен при содействии: Фонда «IOSF»

IOSF

Будь настороже

Природоохранные организации пытаются защищать выдр в местах их обитания, особое внимание уделяя безопасности на дорогах.

Если Феарна умрет, ее детеныши тоже погибнут, ведь они должны оставаться вместе с ней до 12–15 месячного возраста. Понадобится еще пять или шесть лет, чтобы популяция выдр этих мест вернулась в нормальное состояние. Ведь новой самке придется определить свою территорию, прежде чем обзавестись потомством.

ДОСУГ

Пока Иона и Такер исследуют свой дом, у Феарны есть немного времени для себя. Она знает, что далеко детеныши не уйдут, но и сама на всякий случай от норы не уходит. Если детям понадобится помощь, они всегда знают, где найти маму.

БЕЗОПАСНОСТЬ НА ДОРОГЕ

Такер нашел кое-что, что должно сделать дорогу безопаснее. Местная природоохранная организация установила под дорогой трубу. Выдры и другие животные могут пользоваться ей, чтобы переходить с одной стороны дороги на другую.

ГРАНИЦА

Внезапно Такер видит трех выдр с другой стороны дороги. Это еще одна семья Кайла. Дорога служит границей между территориями.

ДОМОЙ

Такер немного напуган и спешит вернуться домой. Там его ждет заглянувший к Феарне Кайл, и Такер быстро успокаивается.

Международный фонд спасения выдр: International Otter Survival Fund, Broadford, Isle of Sky, IV49 9AQ, Scotland

http://www.otter.org

БОЛЬШИМ БЕЛЫМ АКУЛАМ

нужна ваша помощь, ведь...

В свое время дурная слава больших белых акул дала зеленый свет охоте на них, существенно сократив популяцию, но помочь им еще не поздно.

1 КУСОК НА ПРОДАЖУ

К сожалению, немало больших белых акул убивают ради торговли частями их тела. Суп из акульих плавников считается на Дальнем Востоке деликатесом, его цена составляет около 90 долларов США за порцию.

2 ОПАСНЫЕ СЕТИ

Акулы нередко попадают в рыболовецкие сети и противоакульи пляжные сети, которые ставят, чтобы защитить купающихся.

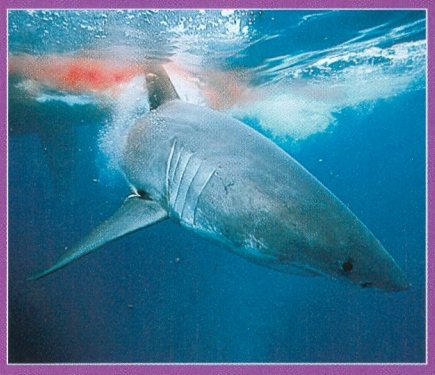

Акульи плавники считаются ценным деликатесом. Плавник отрезается еще у живой акулы, после чего истекающее кровью животное выбрасывается в море погибать.

3 ОХОТА РАДИ ЗАБАВЫ

Несмотря на сокращающуюся численность больших белых акул, человек по-прежнему охотится на них только из азарта, желая получить удовольствие.

4 ЗАГРЯЗНЕНИЕ

Акулы могут преодолевать большие расстояния в поисках пищи, но масштабный отлов рыбы и загрязнение океана сокращают количество еды.

Человек убивает огромное количество белых акул, куда больше, чем погибало бы естественным образом. К несчастью, самки белых акул растут медленно и поздно достигают зрелости, а значит, молодняка для восполнения популяции появляется недостаточно.

СПАСЕНИЕ ЖИВОТНЫХ

ЧЕМ ВЫ МОЖЕТЕ...*помочь*

Помогите большой белой акуле

Фонд **The Shark Trust** – благотворительная организация, созданная в 1997 году и занимающаяся сохранением и изучением акул и скатов в Великобритании и по всему миру. Если вы хотите помочь в восстановлении популяции большой белой акулы, например, усыновив ее, пишите по адресу: **The Shark Trust at National Marine Aquarium, The Rope Walk, Coxside, Plymouth, PL4 OLF, UK** или звоните по телефону: **+44 1752 672 008.**

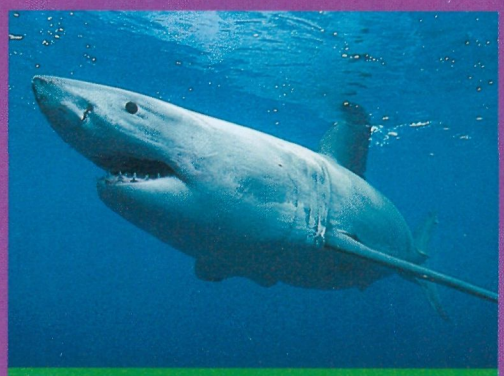

Фантастические книги

Есть множество интересных книг о больших белых акулах. Прежде чем идти в книжный магазин, постарайтесь взять что-нибудь в вашей местной библиотеке. Рекомендуем прочитать: **«Акулы и скаты мира», Р. Ханнеман, изд. Юнион, 2007, «Акулы», М. Пичин, изд. АСТ, 2006 и «Акулы», Р. Дениз, изд. Махаон, 2009.**

Будьте осторожны

Если вы едете на каникулы на Дальний Восток (да и дома тоже) следите за товарами из акульей кожи и зубов. В некоторых местах продают акулье мясо и суп из акульих плавников – не покупайте их. Лучше расскажите о большой белой акуле своим родителям, а вернувшись домой, свяжитесь с фондом **The Shark Trust** или **WWF-RU.**

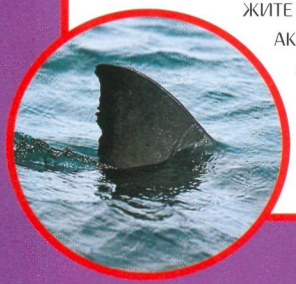

Охота на ответы

Южноафриканский институт по изучению акул **South African White Shark Research Institute** является некоммерческой организацией. Цель института – изменить негативное отношение людей к акулам, созданное фильмами ужасов вроде **«Челюсти»**.

Сайт института, изобилующий интересными сведениями об акулах, расположен по адресу: **www.whiteshark.co.za**. Вы также можете задать вопросы специалистам института про акул, написав электронное письмо по адресу: **whiteshk@iafrica.com.**

Помогите WWF

Всемирный фонд дикой природы WWF поддерживает ряд проектов, направленных на защиту среды обитания акул. Кроме того, фонд финансирует группу специалистов по акулам Всемирного союза охраны природы **IUCN**, давая возможность ученым встречаться и обсуждать вопросы сохранения и контроля отлова акул. Получите дополнительную информацию, написав письмо: **WWF-UK, Panda House, Weyside Park, Godalming, Surrey, GU7 1XR, UK.**

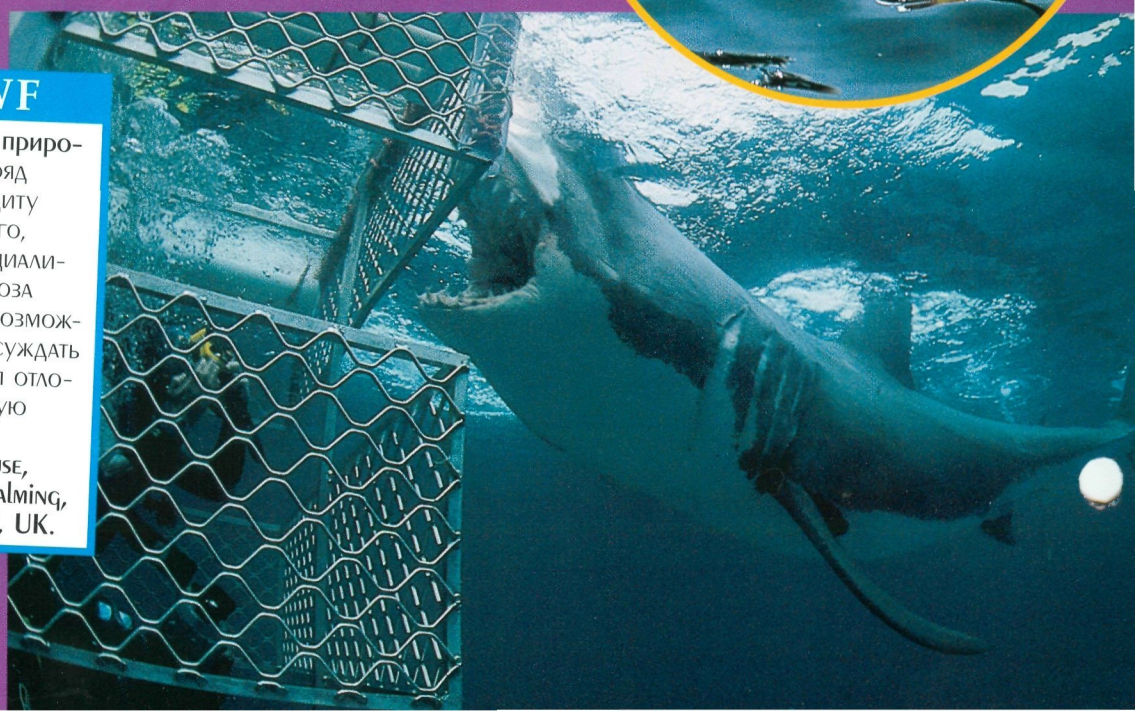

WWF®

Отел у коровы

Для коровы абсолютно естественно рожать теленка самостоятельно. И все же для здоровья и матери, и детеныша лучше, если вы будете присутствовать при родах.

Коровы вынашивают теленка девять месяцев и десять дней, так что вы можете помочь фермеру посчитать, когда должен родиться теленок, и подготовить все к его появлению на свет.

Лучше всего оборудовать специальные родильные ясли, спокойное и изолированное место для родов. Ясли нужно вычистить и основательно застелить сеном. Уведя корову с поля в родильные ясли, проще следить за ее состоянием.

Держите все, что может понадобиться при отёле, под рукой и проследите за тем, чтобы корова оказалась в родильном боксе за некоторое время до родов.

Во время родов вам нужно будет присматривать за коровой. Если теленок пойдет в неправильном положении, фермеру придется оказать животному помощь.

После рождения теленка удостоверьтесь, что он дышит ровно и спокойно, дайте матери вылизать его насухо. Оставайтесь с теленком около часа, чтобы убедиться, что он пьет материнское молоко и что оба, и малыш, и мать, чувствуют себя хорошо.

Нужное оборудование

Подготовые все необходимое за несколько дней до родов. Когда роды начнутся, времени у вас не будет.

Веревки и мыльная стружка, на случай если теленку понадобится помощь

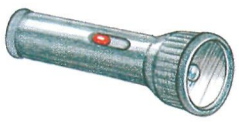

Фонарь, на случай если теленок родится ночью

Недоуздок, если корову придется удерживать на месте

Ведро воды, швабру и полотенце, чтобы убрать после родов

Резиновые перчатки

Корова может рожать и на улице, но родильные ясли защитят мать и детеныша от непогоды.

Правильное предлежание

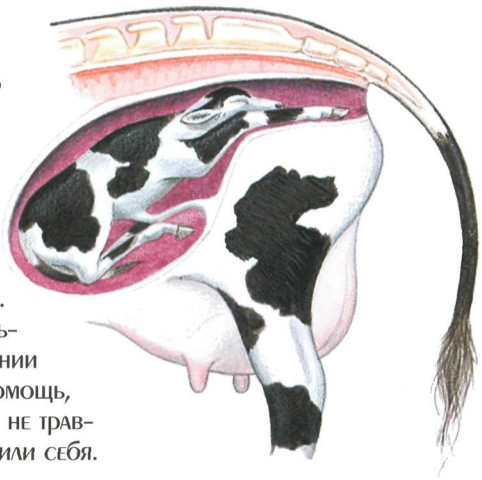

Правильное предлежание теленка — это положение, при котором сначала на свет появляются передние ноги, а затем голова. При неправильном предлежании потребуется помощь, чтобы теленок не травмировал мать или себя.

НЕОТЛОЖНАЯ ПОМОЩЬ

В случае родов с неправильным предлежанием фермер обматывает передние ноги теленка специальными веревками. Затем он толкает и тянет теленка в правильное положение, чтобы тот родился без осложнений. Работа это тяжелая, иногда ее приходится делать вдвоем.

ВСТРЕЧА С ТЕЛЕНКОМ

Не стоит обтирать теленка после рождения. Чтобы корова познакомилась со своим малышом, нужно, чтобы она сама вылизала его насухо.

ГЛОТОК МОЛОКА

После родов теленок должен выпить материнского молока. Первое молоко, или молозиво, необходимо теленку: оно очень питательно и полезно для здоровья.

6 ВАЖНЫХ ПРАВИЛ помощи при отеле

1. Подготовьтесь сами и подготовьте чистый и сухой родильный бокс.
2. Следите за коровой, чтобы не пропустить позывы к родам.
3. Если теленок находится в неправильном предлежании, вам потребуется помощь.
4. Используйте недоуздок, чтобы обездвижить корову, пока фермер накладывает веревки.
5. Проследите, чтобы корова вылизала своего теленка насухо, а тот выпил материнского молока после рождения.
6. Тщательно уберите помещение после родов.

Фермер должен прикрепить теленку на ухо бирку с номером. Этот номер нужен для идентификации теленка.

Луч света в темном царстве обезьян

Бесчеловечная торговля орангутанами на Тайване строилась на жестоком обращении с животными и разлучении семей. На помощь пришла английская природоохранная организация.

Обезьяна протягивает руку, чтобы потрогать своего спасителя.

Когда Чены, респектабельное тайваньское семейство, впервые увидели Май-Май, очаровательного детеныша орангутана, выставленного на продажу в супермаркете, они не смогли удержаться и взяли ее домой!

Поначалу Чены обращались с маленькой обезьяной как с одним из членов семьи: делили с ней кров, еду и одежду. Но шли годы, Май-Май росла, и ее становилось все труднее контролировать, ведь она оставалась диким животным. Все кончилось тем, что обезьяну заперли в ржавой клетке и забыли про нее.

В 1980 году, после нашумевшего телешоу, в Тайване начался настоящий бум усыновлений орангутанов.

Его следствием стало развитие торговли детенышами диких орангутанов, отлученных от родителей. Но очаровательные обезьянки росли, и никто не знал, что с ними делать дальше.

К счастью, Джим и Элисон Кронин из «Мира обезьян», в Дорсете, Великобритания, нашли выход.

«Мир обезьян» — это центр, занимающийся сохранением приматов.

Джим и Элисон начали проект, нацеленный на то, чтобы дать 30 тайваньским орангутанам новый дом в огромном комплексе в сельской местности в Англии. Первые обезьяны уже прибыли в «Мир обезьян», и они буквально прыгали от радости, попав в этот рай. Понравилось там и Май-Май.

Госпожа Кронин говорит: «Жизнь этих орангутанов началась неудачно, но мы можем сделать так, чтобы конец у этой истории был счастливым. Мы дадим им возможность снова жить в лесу».

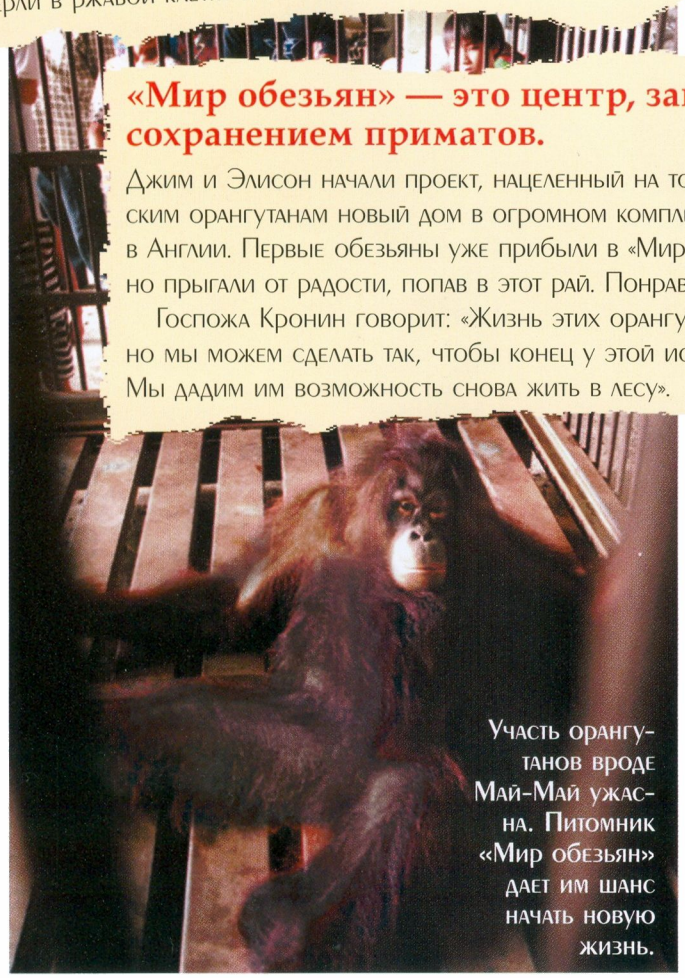

Участь орангутанов вроде Май-Май ужасна. Питомник «Мир обезьян» дает им шанс начать новую жизнь.

Элисон Кронин надевает маску и перчатки, чтобы осмотреть одного из новоприбывших.

Флосси растет и уходит на волю

После того как мать маленькой валлаби сбила машина, Флосси грозила гибель. К счастью, любовь и забота не дали ей умереть.

Холодной ночью невдалеке от Тумута, Австралия, проезжавшие по дороге отпускники из Англии натолкнулись на сбитого валлаби.

К счастью, им пришло в голову проверить сумку мертвого животного. В ней обнаружился крошечный детеныш, отчаянно цеплявшийся за жизнь. Не зная, что делать, туристы связались с информационной службой поддержки диких животных и службой спасения WIRES, запросив у них помощи.

Персонал WIRES принял крошку-сироту и назвал ее Флосси.

На момент поступления крошечный валлаби весил всего 60 граммов и достигал 15-сантиметровой длины. Валлаби держали в специальной искусственной сумке под постоянным присмотром.

У Флосси все сложилось удачно. Через полгода она начала вылезать из сумки, прыгая по газону вокруг центра, а уже через год она весила 6 килограммов и была готова к переезду.

Когда малышку Флосси привезли в центр WIRES, она была абсолютно безволосой.

После нескольких месяцев ухода у Флосси отросла шерстка. Здоровая и довольная валлаби вовсю скакала по центру.

Флосси отвезли жить на ферму к смотрительнице Жаки.

Там Флосси выпустили в загон к другим осиротевшим валлаби. Жаки присматривала за молодняком, мало-помалу уменьшая контакт с животными, чтобы они привыкали к самостоятельной жизни. Когда валлаби исполнилось 20 месяцев, ворота открылись и Флосси выпустили на волю.

Круглосуточный уход в центре WIRES помог Флосси выжить и стать сильной.

Диагностируем причину потери веса у собаки

Сильная потеря веса — явный признак того, что собака нездорова. Причин здесь может быть множество, поэтому ветеринару придется поработать, чтобы докопаться до истины.

Потеря веса нередко указывает на наличие серьезных заболеваний, оставшихся незамеченными.

Недовес может быть обусловлен различными факторами, от просто высокой температуры и недоедания – до отказа одного из жизненно важных органов, поэтому ветеринару приходится действовать как сыщику, чтобы обнаружить причину.

Ветеринар должен помнить возможные причины недовеса. Следует узнать у хозяина собаки историю болезни, чтобы посмотреть, нет ли в ней указателей на возможные сбои, а уже потом провести полный осмотр.

Действуя таким образом, ветеринар может отбросить ряд причин. Если после осмотра у него остаются сомнения, следует прибегнуть к анализам и обследованию аппаратом для УЗИ.

Для установления причин недовеса первым делом следует ознакомиться с историей болезни и провести общий осмотр.

Вот некоторые из причин недовеса у собак:

СОБАКА НИЧЕГО НЕ ЕЛА Такое случается с потерявшимися собаками, которые не смогли найти еды. Иногда причина другая – боли в ротовой полости, не дающие собаке жевать, или высокая температура и потеря аппетита.

СОБАКА ЕСТ, НО НЕ ПЕРЕВАРИВАЕТ ПИЩУ Возможные причины – диарея или рвота, непроходимость кишечника, кишечные паразиты (гельминты) или отказ органа, отвечающего за пищеварение, в частности, поджелудочной железы.

СОБАКА ПЕРЕВАРИВАЕТ ПИЩУ, НО ТА НЕ ПРЕВРАЩАЕТСЯ В ТКАНИ ТЕЛА Здесь причиной может быть больная печень, неспособная вырабатывать необходимый телу белок. Другой вариант – сбои в работе щитовидной железы, потребляющей всю поступающую из пищи энергию.

Как ветеринар диагностирует причину потери веса у собаки

Перечень причин недовеса у собак очень велик. Полный осмотр поможет не только исключить существенную их часть, но и рассортировать по степени вероятности оставшиеся.

1 СЛУШАЕМ ДЫХАНИЕ Ветеринар или фельдшер должны прослушать собачьи сердце и легкие с помощью стетоскопа. Иногда сильная потеря веса становится результатом грибковой легочной инфекции. Сначала грибок поражает дыхательную систему животного, а затем распространяется по всему его телу.

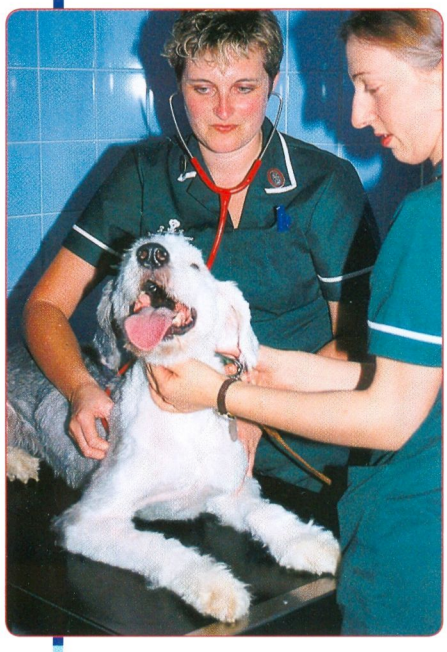

2 ПАЛЬПАЦИЯ БРЮШНОЙ ПОЛОСТИ Надавливая на брюшную полость собаки, ветеринар может пальпировать (прощупать) внутренние органы животного, включая кишечник и поджелудочную железу. Выявляя болезненные места, ветеринар исследует их более тщательно. Такое исследование может включать взятие крови для анализа и исследование собачьих экскрементов на наличие паразитов или бактерий.

3 АНАЛИЗ КРОВИ Анализ крови очень важен, так как он дает ветеринару информацию о кровяных клетках. Если белых кровяных клеток больше нормы, это указывает на наличие инфекции. Кроме того, анализ крови может открыть повреждения внутренних органов, например почек или печени.

При сильном недовесе у собак ветеринар может применить рентген или УЗИ, чтобы получить картину состояния внутренних органов животного.

КОНТРОЛЬ ВЕСА

Чаще всего собаки с недовесом попадают к ветеринару уже на запущенной стадии болезни. Дело здесь в том, что обычно хозяева не замечают недомогания, пока собака не худеет очень сильно. Поэтому ветеринары рекомендуют собаководам регулярно взвешивать своих питомцев, чтобы вовремя замечать непонятную потерю веса и диагностировать ее причину на ранней стадии.

Если аппетит у собаки хороший, но она по-прежнему теряет вес, ее следует немедленно отвести к ветеринару.

Переезд с кошкой

Дайте вашей кошке игрушек, чтобы отвлечь животное от суеты переезда.

Переезд может сильно травмировать ваше животное, поэтому и для вас, и для него, лучше своевременно подготовиться к этому событию.

Перед переездом

Переезд – это волнующее и непростое время для всей семьи, включая и вашу кошку. Вы можете помочь вашему питомцу обжиться на новом месте, тщательно все обдумав и спланировав.

Для начала вашей кошке понадобится хорошая и надежная переносная клетка. Нельзя просто запихнуть животное в клетку в день переезда, это травмирует его. Поэтому лучше заблаговременно показать кошке, что ничего страшного здесь нет. Дайте ей время осмотреть клетку и приучите находиться внутри.

Кроме того, неплохо познакомить кошку с машиной. Сначала просто поставьте ее в переносной клетке в машину, пока та стоит на месте. Затем сделайте несколько коротких поездок, чтобы животное привыкло к движению.

СПРОСИТЕ СЕБЯ

Готова ли моя кошка к переезду?

1. Переносная клетка — да ❑ нет ❑

Еще до переезда вы должны помочь вашей кошке привыкнуть к переносной клетке. Успели ли вы это сделать?

2. В дороге — да ❑ нет ❑

Ваша кошка может получить стресс, если переезд совпадет с ее первой поездкой на машине. Делали ли вы тренировочные поездки на машине с питомцем?

3. Нужные вещи — да ❑ нет ❑

В новом доме вашей кошке понадобится ряд вещей, в частности туалет и миски для еды. Не забыли ли вы положить их отдельно от других вещей?

После того, как ваша кошка привыкла к переносной клетке и престала бояться ее, приучите ее находиться какое-то время внутри. Это поможет снять стресс при переезде.

Грузчики будут ходить по дому целый день. Удостоверьтесь, что кошка не мешает им.

День переезда

Посадите кошку в клетку задолго до того, как приедет машина с грузчиками. Так кошка будет чувствовать себя спокойно и точно не убежит в открытые двери. Постарайтесь поставить клетку в тихое место, чтобы суматоха не нервировала кошку. Когда все рассядутся в машине, возьмите кошку с собой, чтобы помочь ей перенести дорогу.

Когда ваша кошка привыкнет к клетке, она будет чувствовать себя там в безопасности.

На новом месте

Приехав в новый дом, заприте вашу кошку в тихой комнате, откройте дверь клетки и дайте животному осмотреться самостоятельно. Продержите кошку в этой комнате первые сутки. Убедитесь, что животное знает, где находится туалет. Не забудьте оставить в комнате несколько знакомых игрушек, чтобы кошка почувствовала себя дома.

Держать кошачий туалет нужно под рукой. Не упаковывайте его вместе с остальными вещами.

Поначалу ваша кошка может быть испугана из-за переезда. Дайте ей время, чтобы осмотреться и привыкнуть к новому месту.

На следующий день

На следующий день вы можете выпустить кошку ознакомиться с другими комнатами, дав ей действовать самостоятельно. Отнесите ее к семье, чтобы она увидела знакомые лица, услышала знакомые голоса и учуяла знакомые запахи. Покажите, где стоит еда, и дайте любимое лакомство, чтобы новый дом ей понравился.

Подумайте о кошачьем приюте

С учетом всей неразберихи, обычной при переезде, возможно, кошке будет лучше переждать это время в кошачьем приюте. Так вы не будете волноваться, где она, и никто случайно не выставит ее на улицу. Кошку можно забрать в новый дом через день-два после переезда. У вас будет время подготовить ей хороший прием.

Идея с кошачьим приютом может вам не нравиться, но иногда это лучший выход из всех возможных.

Первые недели

Обживаемся

Вашей кошке потребуется время, чтобы обжиться на новом месте, поэтому не стоит сразу же выпускать ее на улицу. Если выпустить ее до того, как она привыкнет к новому окружению, она может запутаться и заблудиться.

Осторожнее с другими кошками

Лучше выждать две-три недели, прежде чем выпускать вашу кошку на улицу. В первый раз будьте с ней рядом, чтобы убедиться, что она в порядке и ее не пугают окрестные коты.

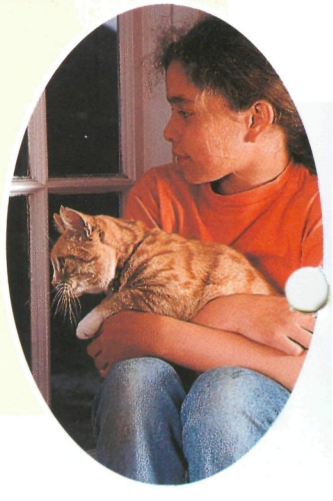

Ваша кошка может рваться на улицу, но с этим лучше повременить.

СИРИЙСКИЙ ХОМЯЧОК
От трех до миллионов

Сегодня сирийский хомячок — одно из самых распространенных домашних животных в мире. И, хотя в это сложно поверить, каждый из нынешних домашних питомцев является потомком всего лишь нескольких хомячков.

В 1930 году профессор Израэль Аарони обнаружил самку и восемь детенышей в норе и забрал их домой. Шесть хомячков не выжили в неволе, а вот две самки и один самец начали размножаться, размножаться и размножаться.

Аарони рассылал потомство хомячков в научные институты и зоопарки по всему миру, и сегодня в неволе живут миллионы сирийских хомячков.

Почти столь же удивительно то, как сирийские хомячки носят еду. У этих животных есть два защечных мешка, и когда хомячок находит еду, он начинает запихивать ее себе в рот и проталкивать в защечные мешки языком. Потом он относит добычу в норку и вынимает ее передними лапками.

Полные закрома

Запасы орехов и другой пищи в закромах одного дикого хомячка могут весить до 60 килограммов — столько же, сколько весит человек. Хомячок совершает сотни вылазок, чтобы собрать все это в своей норе.

Когда защечные сумки полны, голова хомячка вдвое увеличивается в размерах.

СОРНАЯ КУРИЦА

Отец-наседка

В отличие от большинства птиц, австралийская сорная курица, или большеног, не высиживает своих птенцов в гнезде. Вместо этого она строит настоящий инкубатор. Каждый год петух-большеног собирает огромную груду из прелой листвы и веток, собираемых им в лесу. В законченном виде инкубатор может достигать от двух до четырех метров в диаметре и одного метра в высоту.

Когда растительность начинает преть, куча становится очень теплой, температура повышается до 49°С. Это слишком жарко для яиц (они перегреются), поэтому петух дает излишнему теплу выйти, прокапывая длинными лапами отверстия в куче.

Когда температура опускается до приемлемого уровня, большеногая курица откладывает в кучу свое первое яйцо. В течение последующих нескольких дней она откладывает еще несколько яиц, но приглядывает за ними петух. Он регулирует температуру «инкубатора», пока из яиц не вылупятся все птенцы.

Живой термометр

Самец сорной курицы проверяет температуру кучи, погружая в нее клюв (а то и всю голову). Ученые полагают, что на языке сорной курицы может быть термочувствительный орган, позволяющий птице обходиться без термометра.

Зеленушка — от Европы до Аляски

Самец зеленушки отличается довольно ярким оливковым окрасом, самка менее нарядная. Крылья зеленушки отмечены желтыми пятнышками.

Зеленушки водятся по всей Европе и в теплых районах Азии. Как легко догадаться по их имени, основной окрас туловища у них зеленоватый, а к нему добавляются желтые пятна на крыльях и хвосте. Существует четыре вида таких птиц. Европейская зеленушка — самая распространенная, кроме нее есть китайская, желтогрудая и черноголовая зеленушки.

Зимой зеленушки собираются в полях, чтобы добывать пропитание. Они едят любые семена и часто наносят большой урон посевам подсолнечника, зерновым культурам и винограду. Неприхотливость в еде обеспечивает им круглогодичное питание и позволяет растянуть брачный сезон.

В некоторых странах зеленушка — популярная домашняя птица.

КОПИЛКА ФАКТОВ

Когда-то зеленушка водилась только в Европе и Малой Азии. Не так давно она распространилась на другие территории, и теперь ее можно встретить даже на Аляске.

Землеройка — крошечное млекопитающее с длинным носом

Землеройки — это крохотные насекомоядные с вытянутым носом. Вес землероек колеблется от 2 до 100 грамм. Существует около 330 видов землероек, распределенных почти по всему миру, кроме Австралии и Южной Америки. Большинство из них живет на земле, но некоторые хорошо плавают.

Едят землеройки насекомых. Разные их виды питаются разной добычей в зависимости от размеров. Например, если обыкновенная землеройка ест крупных насекомых, преимущественно жуков, то карликовая белозубка (самое маленькое млекопитающее длиной всего 3,5 сантиметра) — самых мелких беспозвоночных с мягким телом. В средней полосе землеройки размножаются в период с мая по август. Половой зрелости они достигают через три-четыре недели после рождения. Живут землеройки около года.

Некоторые землеройки обнаруживают добычу с помощью эхолокации: эхо от собственного писка помогает им обнаруживать насекомых.

Зимородок — птица, которая хватает добычу с закрытыми глазами

Обыкновенный зимородок водится в Европе, Северной Африке, Южной Азии и Новой Гвинее.

Существует около 90 видов зимородков, распределенных по всему миру. Большинство из них живет в тропических регионах у рек и других водоемов.

Основа питания зимородков — рыба. Птица хватает добычу, ныряя в воду с ветки. Погружение рассчитывается заранее, поскольку ныряет зимородок с закрытыми глазами. Схватив рыбу, птица поднимается в воздух и всегда возвращаясь на ту же ветку. Затем птица бьет рыбу и заглатывает ее с головы.

Африканский карликовый зимородок ныряет не в воду, а в траву, и ловит не рыбу, а насекомых, чаще всего кузнечиков.

КОПИЛКА ФАКТОВ

Весной зимородки заводят брачные танцы и спариваются. Оба партнера с помощью клювов вырывают туннель в обрывистом речном берегу. В самом конце делается крошечная ямка, в которую самка откладывает шесть-семь белых яиц.

Змеешейка — подводный охотник

Змеешейки — родственники бакланов, обитающие в Африке, Южной Азии и Австралии. Селятся они около медленных рек, их устьев и озер, питаются рыбой. Змеешейки — крупные птицы, рост которых достигает метра. Они идеально приспособлены для жизни у воды: у них длинные непромокаемые перья, не удерживающие воздуха, что позволяет легко погружаться в воду, ныряя за добычей.

Гнездятся змеешейки парами на прибрежных деревьях. Самки откладывают от трех до шести синеватых яиц. Высиживают и выхаживают потомство оба родителя.

Змеешейки — красивые птицы с черными перьями с серебристым отливом.

Поймав рыбу, змеешейка подбрасывает ее в воздух, ловит и проглатывает целиком.